

DESA BAGOK

Desa Bagok adalah salah satu desa di Kecamatan Benua Lima, Kabupaten Barito Timur dengan luas permukiman 2000Ha/m2. Jumlah penduduk adalah sebanyak 577 jiwa dengan mata pencaharian petani, penyadap karet, usaha kerajinan tangan, dan perternakan. Kebanyakan masyarakat di Desa Bagok memiliki mata pencaharian sebagai penyadap karet .

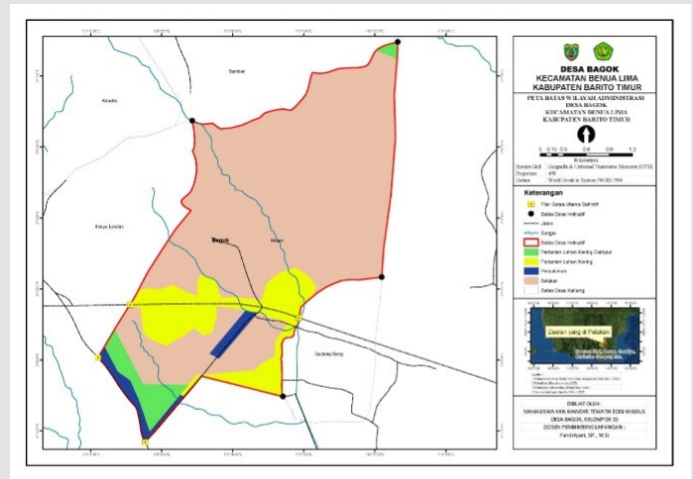

Desa Bagok terdiri dari 3 RT. Batas-batas wilayah desa yaitu: Bagok sebelah utara berbatasan dengan Desa Bamban, sebelah selatan berbatasan dengan desa Banyu Landas dan sebelah barat berbatasan dengan Desa Gudang Seng. Desa Bagok juga berbatasan langsung dengan provinsi Kalimantan Selatan.

DESA BANYU LANDAS

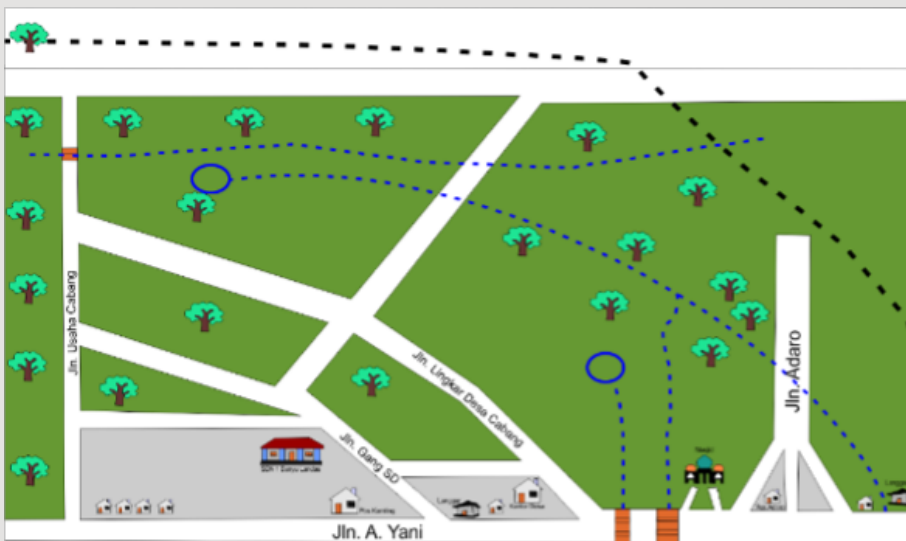

Desa Banyu Landas merupakan salah satu desa terdampak COVID-19 yang berpengaruh pada ekonomi masyarakat. Masyarakat yang memiliki penghasilan rendah akan mengalami krisis ekonomi sejak awal pandemi bahkan hingga pasca COVID-19. Upaya yang dapat menstabilkan ekonomi masyarakat yaitu dengan memanfaatkan sumberdaya alam. Salah satu sumber daya alam di Desa Banyu Landas yaitu tanaman Jelai.

Desa Banyu Landas merupakan salah satu desa yang bertempat di Kecamatan Benua Lima, Kabupaten Barito Timur. Berdasarkan letak geografisnya wilayah ini, memiliki luas 3.834,00 km (BPS 2021) dengan jumlah penduduk 109.949 (dkcs 2021). Desa Banyu Landas berdasarkan letak geografis merupakan desa yang berbatasan dengan Provinsi Kalimantan Selatan. Desa Banyu Landas memiliki 1 (satu) jalan utama (jalan raya) dan 3 jalan cabang atau jalan operasional desa.

DESA SUMUR

Desa Sumur secara administratif termasuk dalam Pemerintahan Kecamatan Dusun Timur Kabupaten Barito Timur Provinsi Kalimantan Tengah. Desa sumur dikepalai seorang kepala Desa dan dibantu oleh aparat pemerintahan desadan terdiri dari tiga Rukun Tetangga (RT), untuk mempermudah pemerintah desa dalam menjalankan kegiatan-kegiatan pemerintah desa.

Sebagian besar penduduk Desa Sumur bermata pencaharian sebagai buruh di perusahaan sawit dan berkebun karet (penyadap karet) beternak sebagian kecil sebagai wiraswasta, PNS dan lain-lain. Potensi yang dimiliki Desa Sumur, salah satunya diantaranya yaitu limbah yang di hasilkan ketika panen sawit yaitu janjang sawit . Janjang sawit ditumbuhi jamur jawit yang sangat melimpah dan sampai saat ini belum dimanfaatkan secara maksimal oleh masyarakat. Masyarakat biasanya hanya mengonsusmsi jamur sawit hanya dimasak untuk lauk, disatu sisi jamur sawit ini dapat diolah menjadi suatu produk yang memiliki nilai jual dan daya saing tinggi jika diolah secara profesional menjadi produk olahan seperti Kripik Jamur.

DESA JAWETEN

Desa Bagok adalah salah satu desa di Kecamatan Benua Lima, Kabupaten Barito Timur dengan luas permukiman 2000Ha/m2. Jumlah penduduk adalah sebanyak 577 jiwa dengan mata pencaharian petani, penyadap karet, usaha kerajinan tangan, dan perternakan. Kebanyakan masyarakat di Desa Bagok memiliki mata pencaharian sebagai penyadap karet .

Aktivitas masyarakat di desa Jaweten mayoritas diisi oleh kegiatan bertani, beternak dan bekerja diperusahaan swasta. Pertanian bergerak dibidang karet dan peternakan dibidang ayam petelur menjadi penyambung aktivitas ekonomi masyarakat. Dan terdapat 2 perusahaan swasta besar pertambangan batu bara, yaitu PT. Rimau dan PT. Lancar Jaya Energi.



DESA KANDRIS



Desa Kandris adalah salah satu desa di Kecamatan Karusen Janang, Kabupaten Barito Timur, Provinsi Kalimantan Tengah, Indonesia. Desa Kandris Kec.Karusen Janang , Kab. Barito Timur dengan luas Wilayah 228 ha/m2 berdiri sejak 12 Maret 2007 dengan jumlah penduduk sebanyak 385 jiwa.

Kondisi geografis Desa Kandris terletak di dataran tinggi Potensi air tanah di Desa Kandris berkualitas baik, bersih dan tidak berbau. Kondisi tanah di Desa Kandris didominasi tanah aluvial.

Kawasan hijau di Desa Kandris cukup luas, kawasan hutan didominasi dengan tanaman karet,rotan dan sawit. Kondisi kawasan hutan yang rindang dan luas di Desa Kandris, mendukung pilihan mata pencaharian masyarakat berorientasi pada kawasan hutan seperti penyadap karet, pengepul rotan, pekerja sawit, dan PNS. Kualitas kesejahteraan perekonomian masyarakat tergolong ke dalam golongan ekonomi menengah ke atas. Pekarangan rumah warga cukup luas.

DESA KANDRIS

Desa Dayu merupakan wilayah perdesaan yang kaya akan sektor perkebunannya yang dapat dijadikan sebagai sumber kekuatan dasar perekonomian masyarakat desa Dayu. Komoditas perkebunan yang berkembang di desa Dayu yaitu perkebunan kelapa sawit, dan karet. Desa Dayu lebih banyak menggunakan pupuk kimia untuk pertanian. Dengan kondisi ini mengakibatkan peranan dalam sektor pertanian menjadi andalan utama terhadap mata pencaharian penduduk desa Dayu.



DESA TAMPA

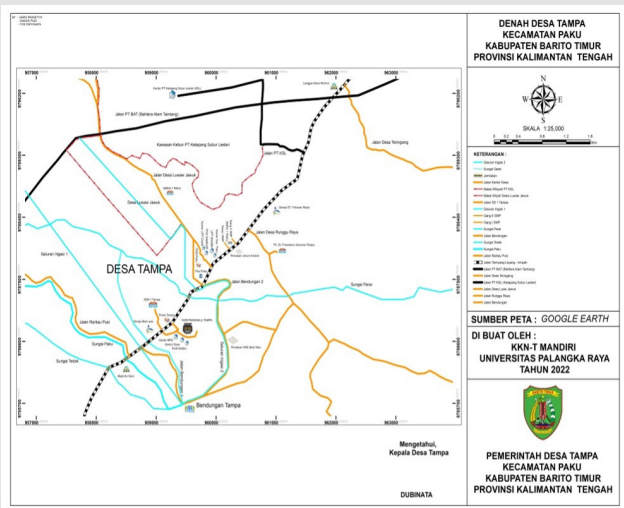

Desa Tampa memiliki posisi yang strategis, dimana desa tersebut sebagai jalur penghubung antar kota antar provinsi, dan lebih penting lagi Desa Tampa juga merupakan jalur lintas provinsi Kalimantan Tengah. Desa Tampa memiliki infrastruktur yang telah dibangun oleh Pemerintah diantaranya Bendungan Tampa yang fungsinya untuk pengairan sawah di sekitar Desa Tampa, Desa Tampa juga memiliki sarana pendidikan diantaranya TK, SD, SMP, SMA, SMK.

Mayoritas warga di desa tersebut adalah Suku Dayak Ma'anyan, bahasa sehari-hari yang digunakan adalah bahasa Ma'anyan, sedangkan untuk mata pencaharian warganya adalah petani karet dan juga buruh di kebun sawit milik perusahaan.

DESA RODOK

Desa Rodok Kecamatan Dusun Tengah Kabupaten Barito Timur Provinsi Kalimantan Tengah merupakan lokasi KKN-T Mandiri Edisi Khusus dalam rangka KKN Kebangsaan dan KKN Bersama Tahun 2022 dengan tema “KKN Membangun Desa Berwawasan Kebangsaan”. Desa Rodok memiliki luas wilayah 3059,63 ha, yang terukur 1290,95 Ha, yang belum terukur 1254,30 Ha, dengan luasan wilayah yang digunakan sebagai kebun 2436,56 Ha, Sawah 55,68 Ha, dan Pekarangan 74,59 Ha.

Kondisi geografis Desa Rodok terletak di dataran tinggi. Potensi air tanah di Desa Rodok berkualitas cukup baik, bersih dan tidak berbau, walau pada saat hujan menjadi agak keruh.

Desa Rodok memiliki 5 RT dengan jumlah penduduk 1.628 jiwa. Mata pencaharian masyarakat di Desa Rodok diantaranya petani, PNS, pedagang keliling, montir, pengusaha kecil dan menengah, dan karyawan perusahaan swasta. Kualitas kesejahteraan perekonomian masyarakat tergolong ke dalam golongan ekonomi menengah ke atas.

Mata pencaharian masyarakat Desa Rodok berorientasi pada kawasan hutan seperti penyadap karet, pengepul rotan, pekerja sawit, dan PNS. Pekarangan rumah warga cukup luas dan seringkali dimanfaatkan sebagai lahan membuka usaha, seperti toko kecil yang difasilitasi wifi karena kurang memadainya jaringan internet di Desa rodok.

DESA SAING

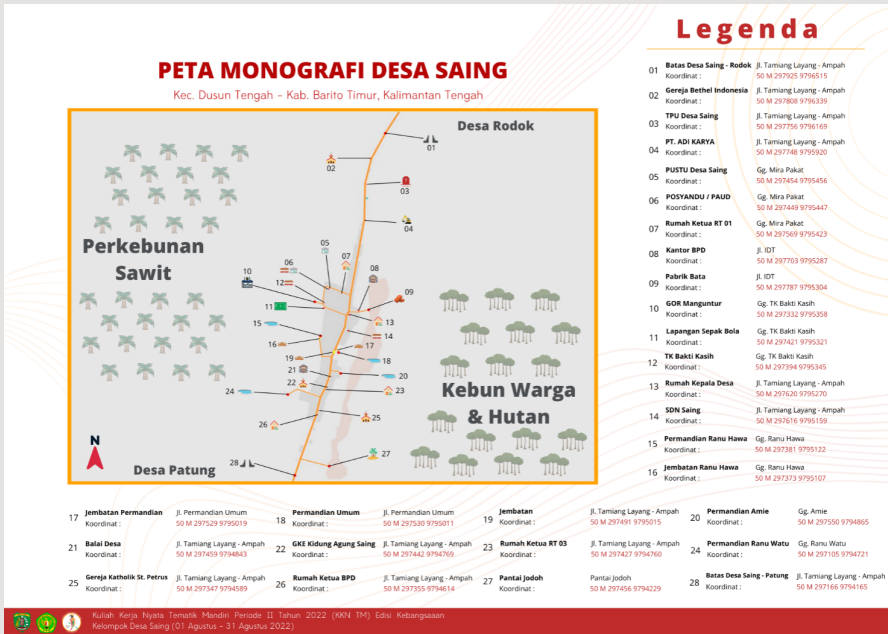

Desa Saing merupakan desa dengan luas wilayah 2900 hektar yang terletak di Kec. Dusun Tengah, Kab. Barito Timur, Prov. Kalimantan Tengah. Berdasarkan data monografi desa tahun 2021, total penduduk desa Saing berjumlah 729 jiwa (366 Laki – laki dan 363 Perempuan) yang terbagi menjadi 3 RT (Rukun Tetangga).

Desa Saing merupakan hasil dari pemekaran wilayah Desa Patung dan Desa Rodok. Desa Saing berada tepat ditengah batas antara Desa Patung dan Desa Rodok. Desa Saing terletak + 8 Km kearah selatan dari Kota Ampah, Ibukota Kec. Dusun Tengah. Desa Saing memiliki potensi yang cukup besar dalam sumber daya alam. Komoditas utama yang dimiliki Desa Saing yaitu karet, sawit, dan batu bara. Mayoritas penduduk desa Saing bekerja sebagai petani karet

DESA BAMBULUNG

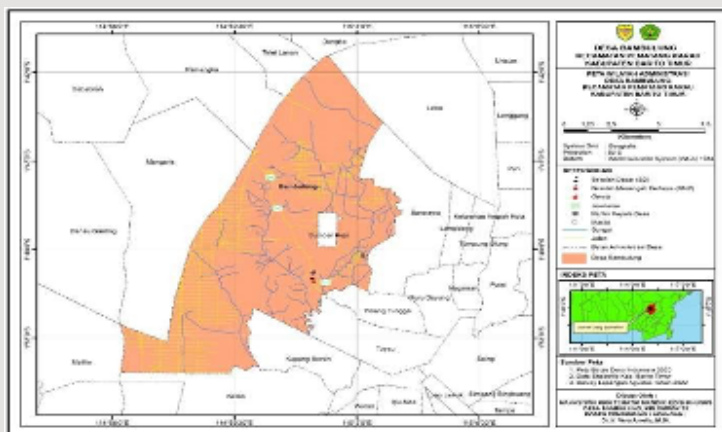

Desa Bambulung merupakan sebuah desa yang berada di Kecamatan Pematang Karau, Kabupaten Barito Timur, Provinsi Kalimantan Tengah, Indonesia. Desa Bambulung berdiri pada 1 Januari 1915 dengan luas wilayah 9100 ha, memiliki 11 (sebelas) RT, dan 4 (empat) RW serta jumlah penduduk sebanyak 2.112 Jiwa dengan 789 Kepala Keluarga (KK) dari data tahun 2022

Desa Bambulung merupakan desa pusat yang ada di Kecamatan Pematang Karau. Banyak masyarakat Desa Bambulung berprofesi sebagai pengusaha dan UMKM dikarenakan tempat yang strategis serta banyak kendaraan berlalu lalang sehingga menjadi potensi untuk sektor perdagangan dan UMKM dapat berkembang dengan pesat.